盛京時報

民國十七年十一月十日
發行人　宮川貫作
編輯人　菊池貞二
印刷人　石原庄太郎
發行所　盛京時報社　奉天隅田町九番地

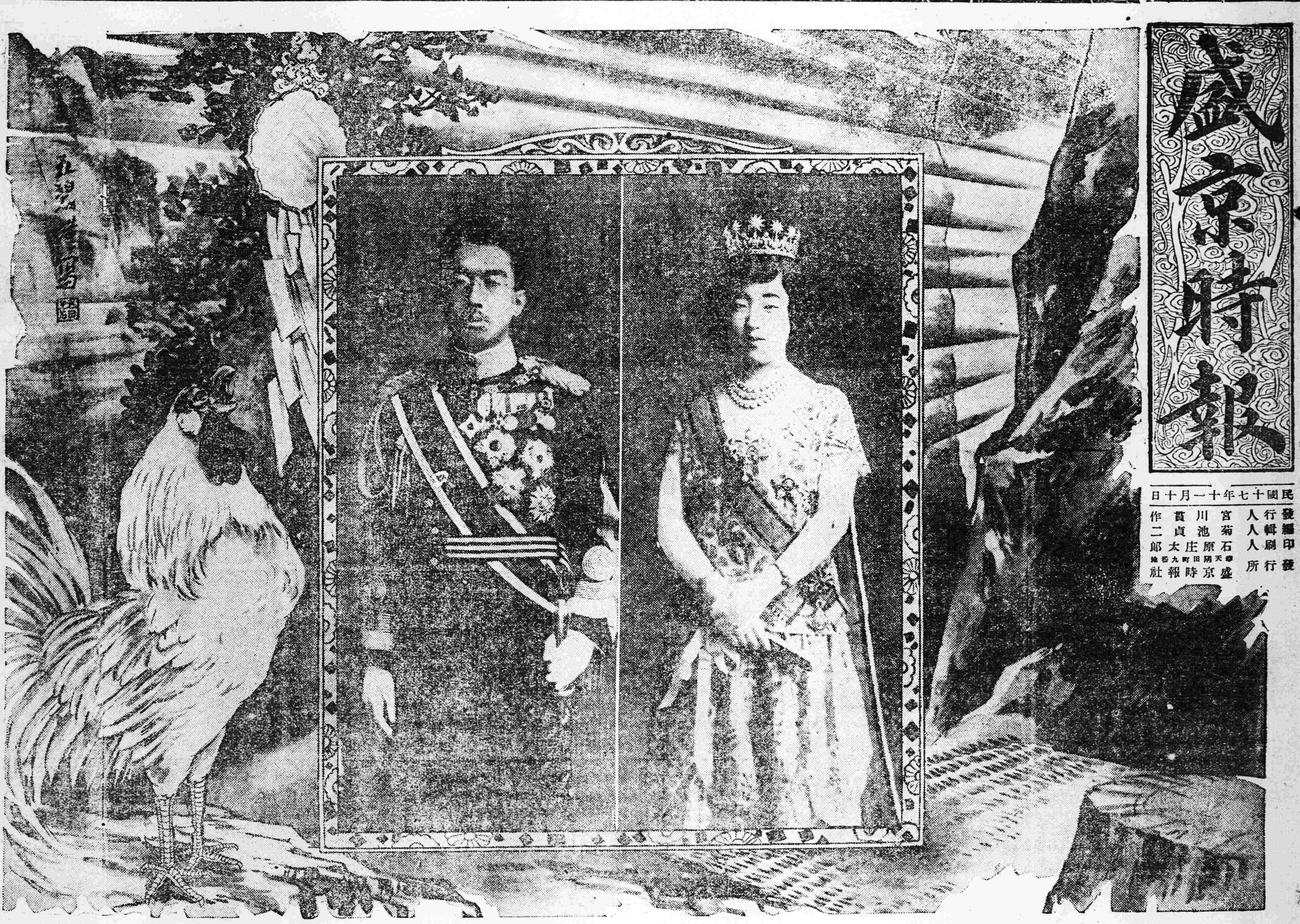

恭祝昭和天皇加冕詞

粵自禮隆承翼。從古重受命之符。德洽乾坤。於茲踐即位之迹。時序方屆乎小春。儀節早著爲大典。洪維我

昭和天皇。寅紹丕基。懋宣鴻業。瑞靄謐於璇宮。歡聲騰於禹甸。薄海內外。欽遲聖叡。咸致頌禱之詞。益彰緝熙之美。

皇初以儲君攝行大政。凡百措施。悉中肯綮。以夙昔之研求。供當前之批導。如石投水。罔或扞拒。正位而後。尤復致意於國民地位之提高。賓行普通選舉。期以此使國內政治。益臻完美。對外則一意輯睦邦交。完全以共存共榮爲目的。毅然簽定不戰條約。期寰宇之弭兵。不託諸空言。而見諸事實。英明仁武。洵足以矜式萬邦。牢籠百族已。日本國勢。近更蒸蒸日上。惟

皇則力求於正軌。內謀自然之發展。決不願馳域外之觀。以强力爲正義後盾。其主張之正大。又復如是。茲者坐庭受賀。萃萬國之衣冠。夾道歡呼。軼隆軌於三五。敢抒蕪詞。敎伸祝意。詞曰

於赫我皇。天亶聰明。建中立極。闡符握珍。剛健體元。寬仁育物。風動歐美。爲世楷則。纘緒之初。實行普選。不泥故常。與時蛻變。寰宇弭兵。宏願所存。取懷而予。寧復討論。東亞和平。曰惟予責。不惜犧牲。爭端務絕。古訓是遵。相依脣齒。共存共榮。不諭此恉。維月之吉。盛典攸隆。冠裳雜沓。劍佩雍容。秩秩禔福。熙和肅穆。鵠峙鵷趨。爲我皇祝。如月之恒。如日之升。如山如阜。如岡如陵。鼓舞懽欣。疏附奔走。載歌載颺。天子萬壽。

本報日本社員全体敬祝

日本天皇即位禮與大嘗祭之源流攷

皇帝登極與大嘗祭者。日本天皇一代之大典也。日本天皇。踐祚之時。承列祖列宗之神器。繼承萬世一系之皇位。故祭告天地祖宗。並晉告一般臣民。此卽謂之卽位禮也。大嘗祭者。卽天皇於卽位之始。薦饗天神地祇。又賜宴臣民之儀式矣。當日本明治天皇卽位之時。適値王政復古。故此禮亦多有更動。迨大正卽位。又據日本登極法令爲之。今昭和卽位。亦仍其舊。惟此次禮儀。隨時勢爲推移。有古無而今有者。亦有古有而今無者。今述其梗概如左。

沿革

日本登極禮。起源於彼國神武天皇。當時行於大和。橿原宮。儀式雖簡。威嚴殊甚。嘗所以壯觀瞻於外國。表尊貴於人民者。其禮節之要旨。有所謂樹神籬。建此殿。奉安神鏡劍璽。奏大神。壽詞。陳列矛盾。啓閉宮門。受百官慶賀等事。此禮沿至持統天皇朝。尙無何種變更。蓋日本固有之卽位禮矣。降至我國隋唐時代。日本與中國。漸有交通。中國之禮儀因之輸入。遂次第改革其舊式。而惟我國之禮儀是尙。由是卽位禮。亦自簡單而入於華麗。此實日本卽位禮之一新紀元也。惟時有所謂天智天皇者。詔中臣鎌足氏。召集全國學士。制定禮儀。著卽位朝賀。等禮節。定爲制度。垂諸久遠。其所取法者。皆我唐代之儀制。但斯時卽位之禮。與朝賀之禮。尙大同小異。乃至文武天皇大寶元年。朝賀之時。行禮於太極殿。樹烏幢。日像。月像。靑龍。朱雀。白虎。玄武。等旗。文物大備。一切皆唐代之儀式也。然此種儀式。至奈良朝。已變不無殘缺。及至平安朝之初。始漸次整理。元明天皇以後。行卽位禮於平城宮之太極殿。桓武天皇遷都以後。則改在平安宮之太極殿行之。嵯峨天皇之弘仁年間。儀禮三卷成。詔天下儀式。男女衣服。皆用唐式。日本人。用漢服。當以斯時爲嚆矢歟。淸和天皇之貞觀年間。貞觀儀式十卷成。相傳至今。凡朝賀。卽位。大嘗祭。諸種之大禮。至今尙得存古之遺風者。是書之力也。

醍醐天皇之延喜年間。著有延喜式。延喜儀式之書二册。其儀式不傳於後世。貞觀儀式中。分大儀。中儀。下儀之等級。延喜式中。分大儀。中儀。下儀之三等級。各異其服裝。卽位禮與朝賀。皆屬　大儀也。大嘗之儀式。詳載於貞觀儀式中十卷之三卷。與延喜式九十卷中之一卷。其後大江匡房撰江家次第。後世多由此而行之。

陽成天皇之卽位也。太極殿被災。無行禮之所。及改用豐樂殿後。元慶三年營造太極殿落成。自茲以降。皆行禮於該殿。

村上天皇崩御。冷泉天皇踐祚。行卽位禮於紫宸殿。雖有太極殿而未用。因該天皇有寒疾不可以風。登太極殿之高座。以爲困難也。冷泉天皇之康平元年二月十六日。太極殿再被燒毀。越七年而未營造。後冷泉天皇崩御。三條天皇踐祚。雖經營造而未落成。故當時諸大臣會議之結果。卽位典禮。借太政官廳行之。其後太極殿再落成。又行之於太極殿。高倉天皇之治承元年。太極殿又被燒毀。其四年。安德天皇卽位。諸大臣有主張在紫宸殿禮者。有主張在太政官廳行禮者。卒以九條兼成氏之力爭。仍行之於紫宸殿。其後以紫宸殿多不吉之事。又多行之於太政官廳。至後醍醐皇以降。戰亂相尋。卽位禮舉行者特少。於足利時代。皇室衰微。禮儀頹廢。卽位禮亦一時之停止。後柏原天皇時代。其卽位禮之費用。由各武家擔任。將舉行矣。又因事而延期。永正十六年舉行卽位期日奉告祭。是年九月。小槻時元氏作卽位禮豫定圖。但卒以經費困難。延至永正十八年。始行之於紫宸殿。先是日本於此時有細川高國之亂。嘗以紫宸殿爲觀戰之所。至奈良天皇以後。行卽位禮皆甚遲。其柏原天皇以後。至靈元天皇。皆未舉行。東山天皇之朝復行卽位禮。自此以後。又行之於紫宸殿。惟中御門天皇時。未行大嘗際也。又自櫻町天皇以後。如桃園。後櫻町。後桃園。光格。仁孝。孝明各朝。皆行卽位禮與大嘗祭於紫宸殿。蓋日本之卽位禮。在此時以前。皆係假我國唐朝制度。僅房屋不同耳。明治天皇於慶應三年正月九日踐祚。明治元年八月廿七日行卽位禮於紫宸殿。當時太政復古。一切儀制。調度。服飾之屬。皆廢中世以降之唐式。其時大嘗祭行之於宮城內之吹上御苑。而其制度亦因復古之意。較前殊改舊觀。蓋日本之卽位禮。至此時又生一變也。明治天皇欽定皇室典範。而卽位禮與大嘗祭行之於京都。公佈登極令。故各種儀式。有所遵循。歸於一定。

加冕大典先後日程

▲六日及七日　行幸京都之儀
▲七日　賢所春興殿渡御之儀
▲十日　奉告皇靈殿・紫宸殿之儀　賢所大前之儀
▲十一日　賢所御神樂之儀
▲十二日　對于神宮皇靈殿神殿及官國幣社發遣勅使之儀
▲十三日　鎭魂之儀
▲十四日　神宮奉幣之儀　皇靈殿神殿奉幣之儀　賢所大御饌供進之儀
▲自十四・至廿九日　繼續大嘗宮之儀
▲十六日　大饗第一日之儀
▲十七日　大饗第二日之儀　大饗夜宴之儀
▲廿日及廿一日　親謁神宮之儀
▲廿三日　親謁神武天皇山陵之儀
▲廿四日　親謁仁孝天皇山陵及孝明天皇山陵之儀
▲廿五日　親謁明治天皇山陵之儀
▲廿六日及廿七日　還幸東京之儀………廿七日　賢所溫明殿還御之儀
▲廿八日　賢所御神樂之儀
▲廿九日　親謁大正天皇山陵之儀
▲卅日　親謁皇靈殿神殿之儀

430

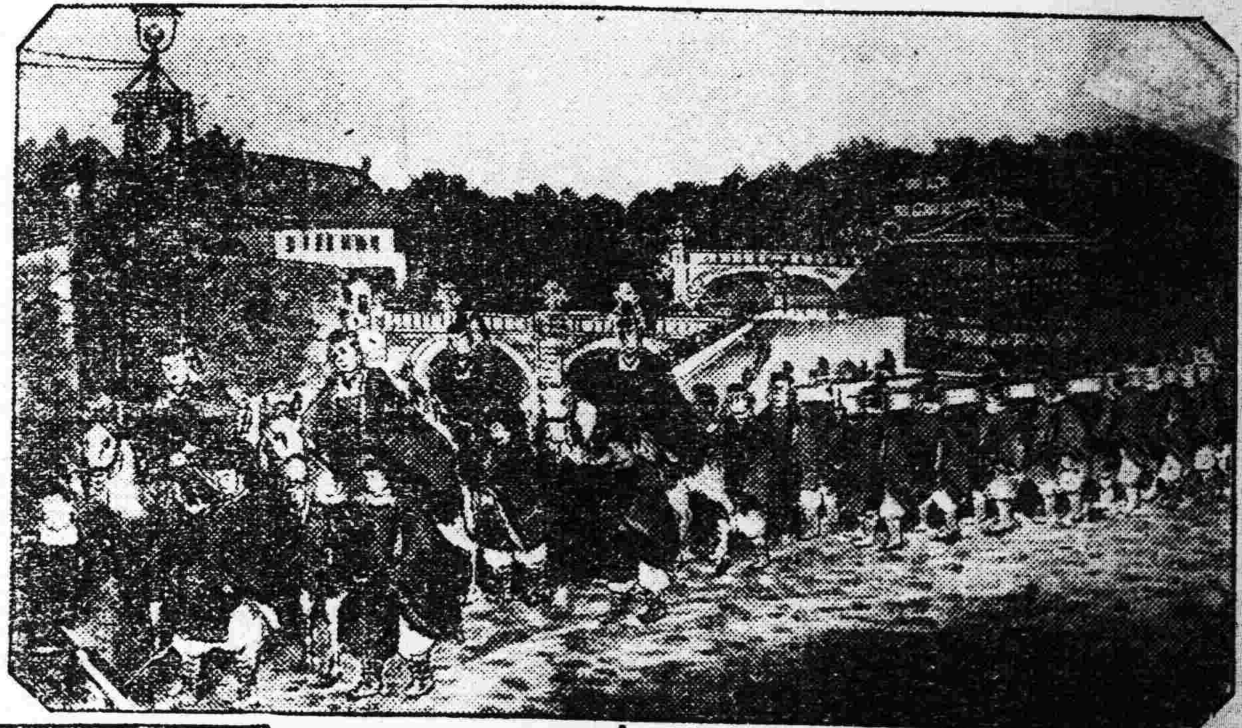

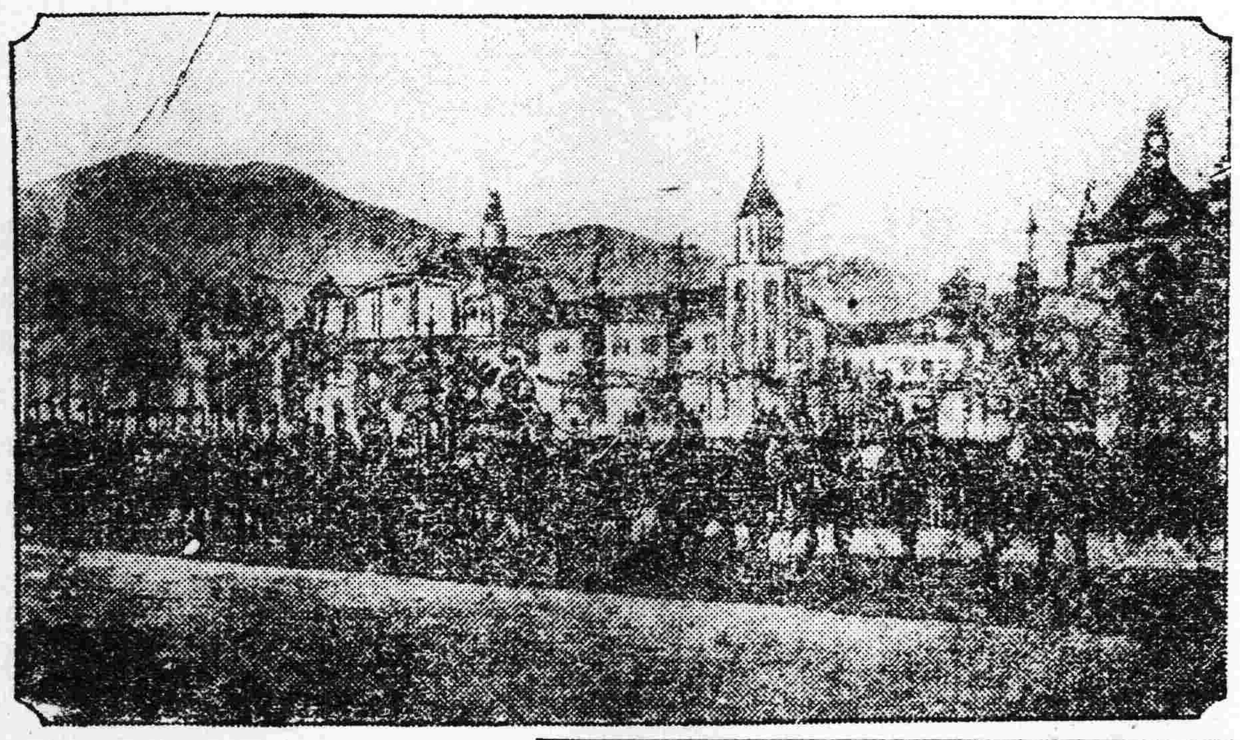

寫眞說明

（上右）輦駕出發宮城正門圖
（上左）輦駕由京都停車場進行圖
（次右）擧行即位禮之紫宸殿全景
（次左）大饗宴場二條離宮之外廓
（再次）大饗宴第一日「五節舞」圖
（最下）大饗夜宴場內佈置情形

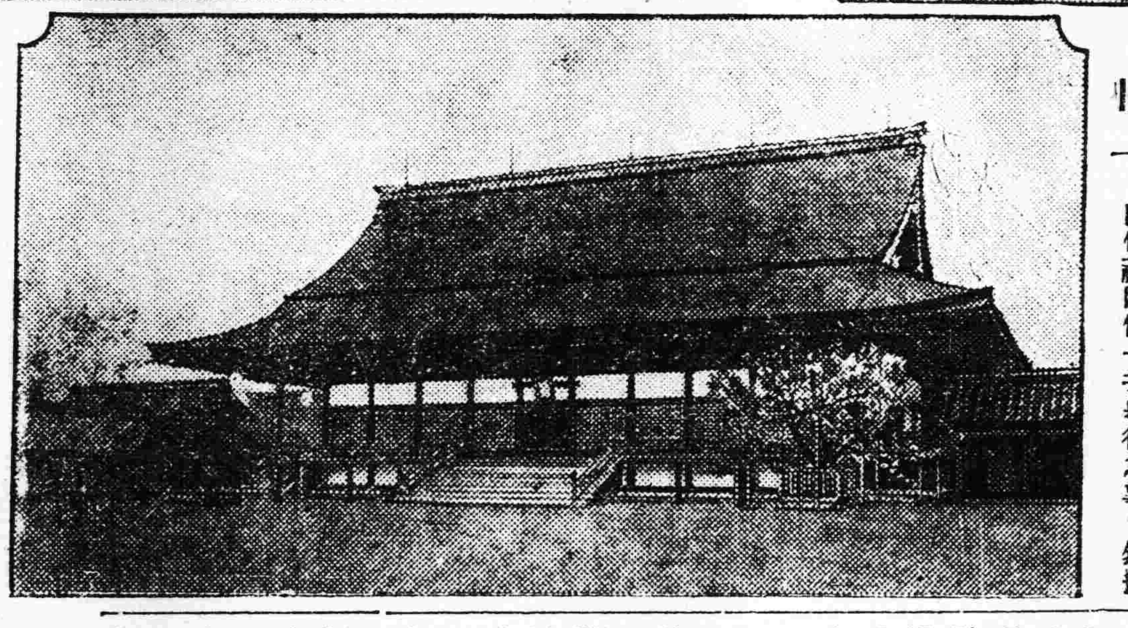

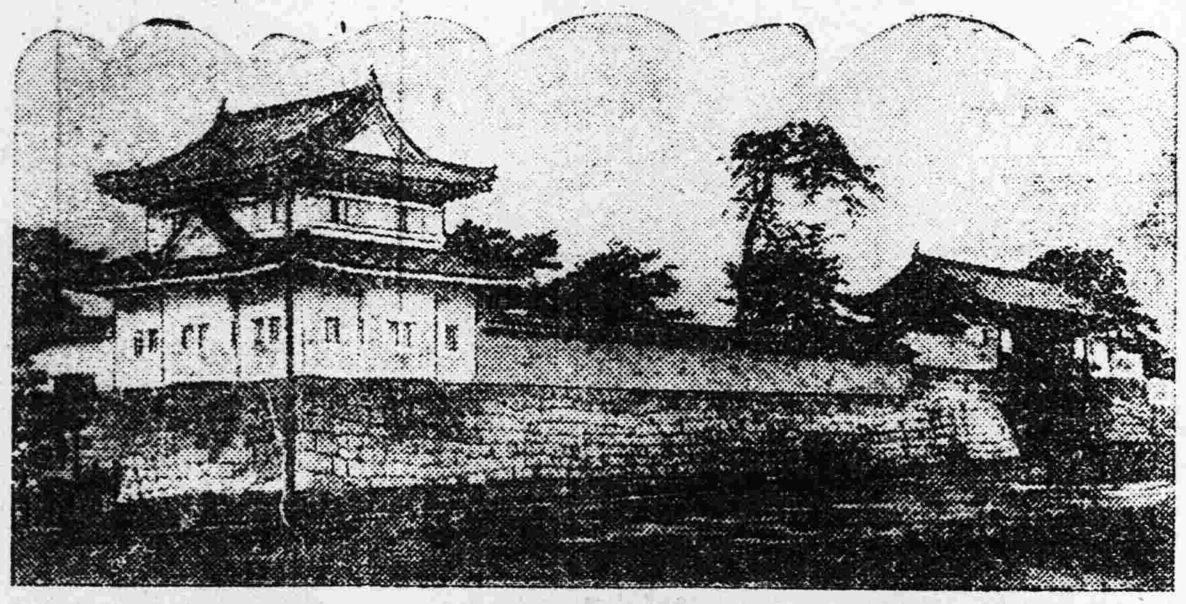

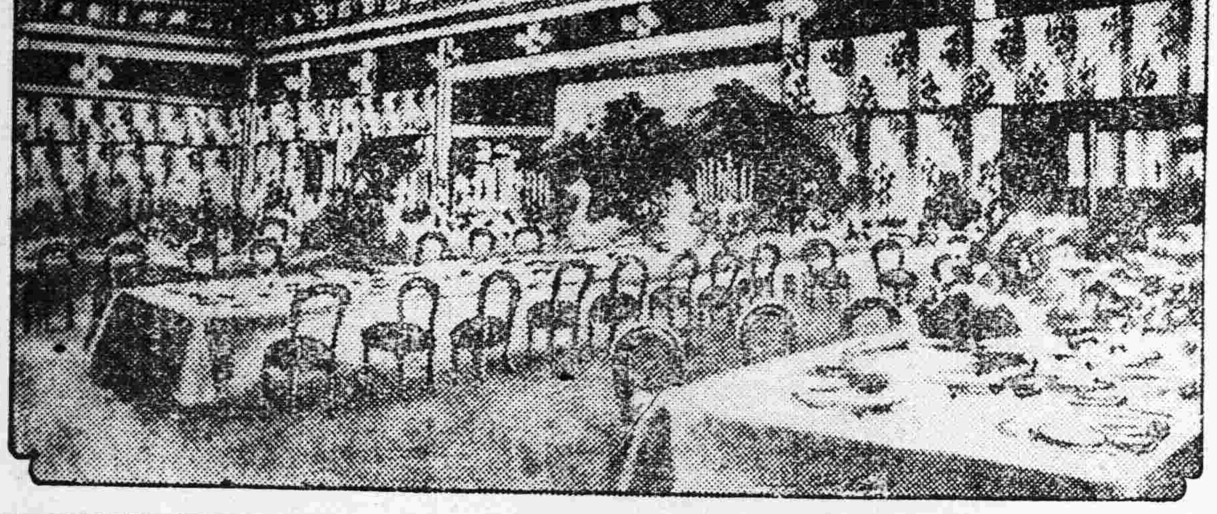

即位禮之次第

即位禮當日奉告皇靈殿神殿

日本登極令第十二條內載。行即位禮之當日。特派勅使奉告於皇靈殿。神殿。云云。故是日該殿等裝飾一新。大禮使。高等官。皆到場。斯時爲十一月。而大禮服須用白色之下袴。蓋大禮中之大禮故也。次奏樂。歌詩。啓門。設神饌。幣帛。因掌典長已至京都。故掌典次長讀祝詞。束帶之侍從勅使。恭代天皇行禮。讀祭文。又新衣之女官。恭代皇后行禮。畢。奏樂。撤饌。閉門。各自退出。曩此奉告大禮之期日。今此奉告大禮之實行也。

即位禮當日賢所大前之儀式

即位禮附係一次擧行之事。然據登極禮附式。則分爲二所。蓋午前爲賢所大前之儀。午後爲紫宸殿之儀也。元來行即位之禮時。不可不於同時奉安天祖所授之神鏡。當日本神武天皇即位之時。奉安天璽。鏡。劍。於正殿。即爲繼承大寶。而授受該國傳國之三種神器也。此式乃對於神鏡而行之。從來燒香告天。今以此式而廢之。作爲紫宸殿之儀。乃宣告天下。又使外國得知之儀式。至此次在溫明殿舊址春興殿行之。春興殿爲白木造成之殿陛。飾以青銅。大可五十餘坪。正面有七級之階段。四方有錦欄。飾以金銅。殿分內間。外間。內內間。內內間爲神座。內間爲天皇拜跪之所。當日淸晨。張殿門之簾幔。在內間之中央。設三尺之拜席。以爲天皇行禮之所。傍置一案。奉安御劍神璽。天皇拜席之東方爲皇后之拜席。寬長亦三尺許。至行神禮之時刻。開紫宸殿前承明門外之皇宮南門建禮門。與東門建春門。皇宮警察看守之。以待參列者參集。至時。文武高官。有爵者。有位者。優遇者。及其夫人。並外國交際官及夫人等。男子皆著白下袴之大禮服。正裝。正服。無服制者。皆笏之上也。又有所謂菊花章小錦旛旗。同上之形式。左右各五旒。順序樹立。大錦旛之前面。爲萬歲旛。蓋以赤地錦繡嚴瓮及魚形。而以金泥書萬歲二字於其上。而懸之於戟竿。左右各立一旒。小錦旛之前面。有所謂火焰臺者。置鉦鼓左右各三方。而以梓。金鍔。黑漆柄。赤色錦旛。金鑷。鞆給。付之。左右各列十竿。帽額。古者鞨獸形。故稱爲獸形帽額。今次改作舊制。如一種之幕矣。高御座。古式不傳。依中古之圖書記錄而成之。皇后之坐位。不得同稱高御座。故謂之御帳臺。古無此名。乃此次所新定者矣。又如烏旛。靈鵄。嚴瓮。魚形等。皆效之神武天皇之故事而定之。古例在南庭之中央。立銅烏幢。其東則有日像幢。朱雀幢。靑龍幢。並立。其西有月像幢。白虎幢。玄武幢。並立。又在東方爲左近衞府蠢旛。立朗像幢一旒。萬歲幢一旒。鷹像旛三旒。在西方爲右近衞府蠢旛。又有上同樣之旛。又因有焚香告天之禮。故備火爐一對。香桶一對。兵衞寮之鉦鼓。與左右近衞府之鉦鼓。其形狀亦與今之所用不一致。明治時代。樹立大幣旗。日幣旗。月幣旗。左右御前幣旗。左右小各二旒。左右幣旗各五旒。置地球儀一具。儀仗兵更整列於建禮門外。建春門外。行禮之時至。參列諸員。分排序立於東門日華門外。與南門承明門外。此兩門之區別。臨時定之。其時參列者。文武縫腋之袍。戴垂纓冠。著靴者將此奉持之弓八張。納於赤色綾囊。壺胡祿八具納於紫色綾囊。著緋色袍者捧持之。梓八竿。楯八枚。著縹色袍者捧持之。一同著席。蓋古者大舍人所掌之屬也。

貞觀儀式內載。大舍人分左右寮。各官人一人。史生一人。率左右六十人。分執屛繖一具。圓翳十具。圓羽十具。橫羽八柄。弓八張。箭八具。太刀八口。梓四竿。杖二枝。如意二柄。蠅拂二枝。笠二枚。掛甲一領等。列於近衞以北一丈之地云。次大禮使。高等官。左右各十人。前列者。著單。大口。表袴。束白布帶。穿黑色闕腋縫著之袍。掛甲。肩當。著錦摂腰。戴卷纓袍之冠。穿靴。佩太刀。負胡籙。執弓。後列者。著同樣緋之袍。負胡籙。一同著席。此之謂威儀之本位。蓋古者近衞府兵衞府之所掌。負平胡籙者。與次將之服裝同也。

此時開始行禮。爲欲參列與禮者皆知之。故先由司鉦司鼓之本位。鳴鉦擊鼓三次。諸員聞之。皆起立參集朝集所之諸員。皆序立。由大禮使高等官帶領之序入式場。立於豫定之位置。奏樂及歌。進神饌及幣物。次掌典長奏祝詞。告擧行儀式之由。斯時天皇陛下由式部長官宮內大臣之前行。侍從捧璽與劍。侍從長。侍從。侍從武官長。侍從武官。內閣總理大臣。內大臣。大禮使長官。皆隨行。出宜陽殿。至春興殿。皇后陛下。以式部次官之前導。女官。皇族。大禮使次官。等隨行。一同出御。天皇就拜席位。侍從置劍璽於其旁之案上。皇后陛下。同時就拜跪位。皇族侍立於春興殿之南廂。內閣總理大臣。內大臣。侍從長。式部長官。侍從。皇后宮大夫。式部次官。女官。侍立於皇族之後。以下諸員。皆於相當之位置著席。天皇陛下行拜禮。讀告文。內掌典搖鈴。次皇后陛下行禮。次皇族行禮。於是諸員同奉兩陛下入內。一如出殿之儀。再次諸員行禮。奏樂歌。撤幣物及神饌。閉扉。禮畢。鳴鉦擊鼓三次。各員皆退出。

即位禮當日紫宸殿之儀式

日本登極令第十四條內載。即位之禮由附式之所定行之云云。即賢所大前之儀式。併而爲即位之禮。自古在昔。於正殿亦行之。其後於太極殿。又於太政官廳中行之。至近世。則多行之於紫宸殿。而今依登極令已定於是殿也。是日午前。有賢所大前之儀式。午後則行此儀式。當日天皇陛下。登高御座。宣告皇位繼承之事於國之內外。皇上有勅語。總理大臣奏答詞。與諸員一同三呼萬歲。

紫宸殿一名南殿。因南向也。其殿陛東西相通。四方皆有廂廡。其平面如亞字形。中央稱爲母屋。四方突出者。皆名曰廂。即前面謂之南廂。後面謂之北廂。右側謂之東廂。左側謂之西廂。前面有十二級之南階。其左爲左近櫻。右爲右近橘。因古者左近衞右近衞整列之所。又南廂之左右。有東階西階。北廂之左右亦有二階。又母屋與北廂之間。有所謂聖賢之障子。母殿之正面。計九十尺。側面三十五尺。其他南北之廂各廿尺。東西之廂各十尺。南庭之廣。南北十五丈三尺五寸。東西二十二尺三尺五寸。庭上之儀式。於此中行之。當日紫宸殿之南軒下。懸掛日象及五色瑞雲繡帽額。母屋中央之南向。立三層黑漆之繼壇。置高御座於其上。其蓋上中央之頂。繪金色大鳳形一羽。頂上之八角。繪金色小鳳形各一羽。置於每角上。繪瑞瑞雲搏風之彩。南北二角間。置大鏡各一面。小鏡各四面。皆列金銅鏤刻之八花形及唐草形。嵌有白玉。其他之二角。亦置大鏡。各列金銅鏤刻之八花形及唐花形嵌有白玉。又有小鏡二面。蓋下之中央。置大圓鏡一面。其蓋下之八角。皆懸玉幡各一旒。其內面垂深紫色之御帳。其帳之上層。懸掛金銅鏤刻唐草形之帽額。及所稱爲蛇舌者。次如瓔珞。壇上第一層及第二層。敷赤地錦。第三層。敷青地錦。第四層之上。累敷繧繝緣之疊二張。大和錦綠龍鬢土敷一張。大和軟錦毯代一張。東京錦毯代一張。置御椅子一。左右擺鋼之案各一。爲安置劍璽之臺。壇之下東西南之三面。皆敷兩面錦。其北階之下至後殿。其間皆鋪筵道。以使天皇自此步行。而高御座之東。設皇后之御座。立黑漆壇三層。稱爲御帳臺。其蓋下中央之頂。立金色之鷺形一羽。其下之八角。各懸玉旛一旒。其內面懸淺紫色之御帳。小蔡形綾。更爲緋色錦。其他一如高御座也。又南庭迴廊之後。懸彩綾軟錦之幕。前面懸青簾。南庭（左近櫻）之南方。懸日像旛蠢旛一旒。蓋以赤地錦繡成日形之蠢也。（左近橘）之南方。懸月像蠢旒一旒。蓋以白地錦繡成月像之蠢也。又於日像蠢旛之南。懸鳥形大錦旛一旒。於月像蠢旛之南。懸靈鵄形大錦旛於戟竿。蓋五色瑞雲之錦繡成金色靈鵄也。又有所謂菊花章中錦旛。蓋以青地錦。黃地錦。白地錦。各一旒。以金絲繡成菊花章而懸之。戟通常禮服。女子皆著大禮服。關係諸官亦屬同樣。式部。掌典部。樂部。皆衣冠參集朝所。蓋參列者之朝集所。特於南庭設有幄舍也。次皇族先入重陽殿。以待儀式之開始。宜陽殿在春興殿之西南。紫宸殿之東南。斯時天皇皇后進宜陽殿。侍從進蜉神玉帶於天皇。供盥水。進笏。次女官進上衣。唐衣。繡裳。於皇后。進盥水。進檜扇。在此時供奉諸員。各皇族。宮內大臣。內大臣。侍從長。大禮使長官。式部長官。侍從。皇后宮大夫。大禮使次官。式部次官等。凡屬男子。皆束帶佩劍。女子則更五衣唐衣著裳。儀仗兵擺列建禮。建春兩門外。大禮使高等官。左右各三人。著下襲。半臂。大口。表袴。白布帶。緋脛巾。著縹色闕腋縫著之袍。戴卷纓之冠。穿鞠鞋。垂錦之裲襠於袍之上。付摂腰。佩太刀。負胡籙。手執弓。至春興殿之南。新建南門外之左右腋著席。此稱爲衞門之本位。蓋古者掌衞門之遺意歟。

次大禮使高等官左右各一人。著下襲。大口。表袴。緋縫腋袍。戴判纓冠。穿靴。佩太刀。率大禮使判任官左右各六人。皆如以上之服裝。佩刀。著席。此之謂司鉦司鼓之本位。古者鉦師鼓師之儀也。次大禮使高等官左右各二十人。太刀八口。納於錦囊內。著單。下襲。大口。於表袴內。著黑色高官。有爵者。優遇者。竝夫人。及外國交際官及夫人等。其服裝皆與賢所大前之儀同一式樣。大禮使高等官卅人。分往承明門。東門。日華門。西門。月華門。左右各二人。承明門之右。永安門左。長樂門左右。各二人。左掖門。右腋門。左右各一人。皆於門外壇下著席。謂之爲衞門之本位。又大禮使高等官左右各一人。率該判任官左右各六人。由月華門入。就司鉦司鼓之本位。大禮高等官左右各廿人。捧持威儀物。自該正門入。就中錦旛之前面之本位。就左右各十人。自西門入。就櫻。橘之前面威儀之本位。鉦鼓三鳴。諸員序立。由大禮使之帶領。列立於東門日華門之外者入其門。由紫宸殿之東階上。就東廂豫定之位置。列立於南門承明門外者。由東門之東西廂入。分左右著廻廊中豫定之位置。古者殿上無參列者。明治天皇即位時。此東廂爲諸侯參列之所矣。次式部長官。式部次官。進殿上之南廂。就其位置。束帶佩劍之式部官從之。此殿上之位置。玆未明定。然必爲南廂之西方。若在東方。則有皇后之御帳臺也。次大禮使長官。大禮使次官。亦進於此。就位於式部長官式部次官之上。次內閣總理大臣。宮內大臣。同進於此處。就位於大禮使長官次官之上。次皇太子。親王。王。各殿下。進於高御座前面之壇下就位。然其位置尚無明定之文。古者親王代。擬侍從。立於高御座之前面。左右兩廂。少納言。立於左右之簀子。明治即位時。親王侍從立於南廂之左右。侍從一人立於簀子。恰如以上之位置也。古時太政大臣。如今日之總理大臣。列於庭上。大禮使次官。式部長官。如古者內辨外辨與儀贊者之屬。即爲整理式場。內辨在門內庭上構帷舍。整理門內。外辨立於承明門內。蓋以整理門外者。其他典儀。贊者皆掌管參列員進退之事。明治即位之時。有神祇知官事矣。次則式部官。爲使人知天皇之出御也。稱呼警蹕。天皇玉帶黃袍。自莚道出御。由高御座之後昇座。侍從置劍璽於豫設之案上。進笏。此即稱爲即位之時也。內大臣昇高御座。候於御帳之外東北隅。侍從長。侍從。侍從武官長。侍從武官。立於高御座後面之壇下。內大臣之位置在古之攝政之位。次皇后陛下著五衣。唐衣。及裳。出殿。自御帳臺之北面昇座。女官進檜扇。皇太子妃。親王妃。內親王。女王等。立於御帳臺之前面壇下。次侍從二人分進。由高御座之東西兩面昇於壇上。褰御帳而復元位。古者有執翳擺女左右各三人。以大翳。中翳。小翳。奉蔽聖容。有褰帳之命婦二人。自左右登座。一人爲白川神祇王之女。謂之女王。一人爲內侍。皆著五衣。唐衣。裳。等服色。古者亦有女王與女王之時。及女王與白川王之時。尙左右有威儀命婦二人。著五衣。唐衣。裳。之服色。明治即位之時。未有執翳擺女。皇后出御之事。蓋今次新定者也。次天皇執笏端立。皇后陛下執扇端立。諸員行最敬禮。孝明天皇以前。天皇御袞冕之服。登高御座。命婦四人分立於高御座之下。天皇坐定。命婦退下。於降殿上鳴鉦二度。此謂褰帳之鉦。擺女執翳奉翳。分左右進。命婦二人褰帳良立。擺女亦還本位。得初拜龍顏也。執仗者稱警。式部錄以下。省掌以上。共稱俯伏。羣官磬折。諸仗皆座。主殿。圖書。各二人。以次燒香於東西之火爐。典儀呼再拜。贊者傳呼再拜。王公百官皆再拜。次內閣總理大臣降西階。向殿立於南庭之北面。次宣勅語。佈告即位之事。古者無勅語。以宣命使讀詔文於庭中。其宣命使。則選參議中聲音之佳者。次內閣總理大臣。由南階昇殿。立於南榮之下。奏壽詞。即奉答天皇勅語之詞也。稱之爲壽詞者。起於神武天皇時中臣氏奏大津神壽詞也。中古以降。不奏於即位之日而奏於大嘗祭之翌日。壽詞之文。傳於中臣氏者也。次內閣總理大臣進於萬歲之前面。三呼萬歲。諸員和之。次昇西階復原位。古者雖有萬歲旛。然無一同呼萬歲之事矣。禮終。天皇皇后兩陛下入內殿。一如警蹕出殿之時。次。鳴鉦鼓各三度。各員退出。古者呼萬歲後。雖尙有叙位之事。又有殿上之侍從。進於御前奏明禮畢之事。及奏翳乖帳等。而今次皆無之。孝明天皇以前之服裝。在天皇稱爲袞冕御服。有冕冠。大袖。小袖。裳。長綬。短綬。玉佩。牙笏。錦襪。烏皮舄。袴。大口之屬。無劍。大袖繡八章。對袖繡四章。合爲十二章。即謂之袞冕十二章之御服也。親王代。擬侍從。少納言。內辨。外辨。典儀等官。皆禮章。佩劍。然由其等級各有不同。贊者圖書。主殿。等官。戴三山冠。著禮服。而不佩劍。大將代。中將代。少將代。皆著闕腋袍。戴武禮冠。帶裲襠。摂腰。次將代。其袍同。戴卷纓冠。披甲。負平胡籙。執弓。門部爲大伴。佐伯。而著褐衣布狩袴。穿目鞋。戴細纓冠。擺女。則穿唐衣袴也。尙於即位之前有御覽禮服之事云。

大禮使重要職員

御用掛平沼騏一郎男　總裁閑院宮殿下　御用掛伊東巳代治伯
次官鳩山書記官長　長官近衛文麿公　次官關屋宮內次官

大禮使職員

▲大禮使總裁閑院宮載仁親王▲大禮使長官近衛文麿▲大禮使次官關屋貞次郎　鳩山一郎　▲大禮使御用掛伊藤巳代治▲大禮使參與官公爵伊藤博邦　黑田英雄　西園寺八郎　東久世秀雄　八田嘉明　前田米藏　杉琢磨▲評議官事務官幹事金森德次郎▲事務官長官房主任長谷越夫　白根松介▲長官官房主任武宮維彥▲大禮使參與官二上兵治　河部壽準　上野孝三郎　入江貫一　河井源八　桑山鐵男　仙石政敬　小原直　粟屋謙　杉榮三郎　大角岑生　畑英太郎　文谷正男　大海原重義　三矢宮松　宮田光雄　前田米藏　杉山四五郎　池田寅二郎　潮惠之助　宮內國太郎　泉二新熊　山岡萬之助（下略）

男女五淋白濁一盒斷根

絕對的効力本位

特製 利比兒

服用利比兒後顯微鏡下之効驗

服藥初日 對尿道潛伏無數之淋毒菌即行殺菌作用

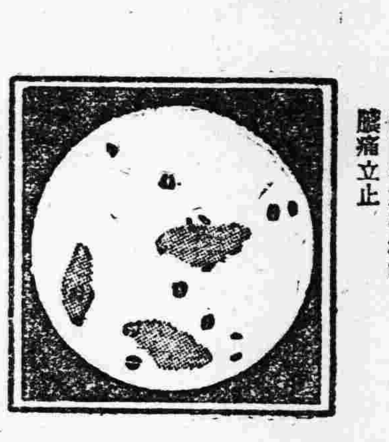
二日目 黴菌著大破壞故膿痛立止

三日目 大部分之菌完全破壞

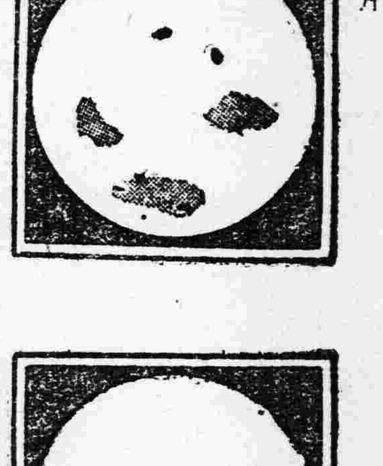
四日目 不過散見菌之破片

五日目 認無痕跡

心念無用基此經路忽成全快

男淋女淋

其黴菌同也流濃酷痛此黴菌非常險惡偶一不慎誤入眼內罹數時間後必變爲一生不治之盲目矣可不懼哉再若侵入膀胱內起膀胱炎不唯小便不通尙不知日痛幾十回也若侵入睪丸忽起淋毒性睪丸炎將腫如風船球樣發熱必感遍身難動之痛疼若侵犯兩方之睪丸恐終生子嗣艱難女子或發生淋毒性子宮內膜炎淋毒性關節炎腎盂炎等樣之病恐未必有如此再惡之懼病也

余亦嘗患同病之一人也當時所有治淋劑均皆服過費盡樣樣之手續卒無如何效果彼時盛稱唯一之治淋藥白檀油（聖達爾油）如飲涼水之樣服用尤未能達完全目的淋病經久不癒隨變成白色黏糊水狀濃流出不絕實難制止其心不快之感殆難譬論是故搜集所有高貴藥深甚研究之結果始克見出曙光「如此確効」云者差堪自信遂得完成藥劑即此特製利比兒創製之始也

余幸得全快果能否奏世間多數之患者同樣偉効尙不敢自信爾來見多數之慢性症患者試用實驗果顯如預想以上之微妙効驗世中殆陷於悲觀之患者由本劑得甦生衷心銘感由此堅信之餘爲救世之同病者竭力擴賣本劑偶現於世即受四圍歡迎服用患者之奔走遍傳藥之効力街談巷議津津樂道絕對的効力本位之淋病藥特製利比兒之聲價名實相符得博世界的信用迄今內地海外到處皆有廣汎販路賣行之盛爲治淋藥中手屈一指者也恐無如此偉大効力

特製利比兒之善能奏效乃

由自身之体驗配出此藥依數種之高貴藥以極微妙方法配劑者也服藥同時行急速呼吸吞下俟翌朝尿必變藍色排出極强藥之臭氣此尿中之藥劑唯對淋菌有極强烈殺菌力尿道深內潛附黴菌完全掃滅排尿同時洩出故濃痛立如一場大夢消散矣

警告患者

淋病患者其心易變信無病甲之言服無効之藥又聽乙之話行手療治樣樣迷途病狀遂陷自重是故請患者自身之自覺爲最必要日早一日速登樂日故請男淋女淋患者速試此優秀治淋劑特製利比兒之五日分爲要然後必見滿足結果由閣下之体驗再勸知世之同病者有此貴藥不勝盼禱之至

特請注意

淋病藥種類繁多故藥店雖巧言勸購僞淋藥亦勿被其所欺爲要必指名竹村製劑所之特製利比兒萬一品罄之際請向下記之批發店或本舖直接購買可也

感謝聲中埋之利比兒效驗　多數感謝狀中最近之數例

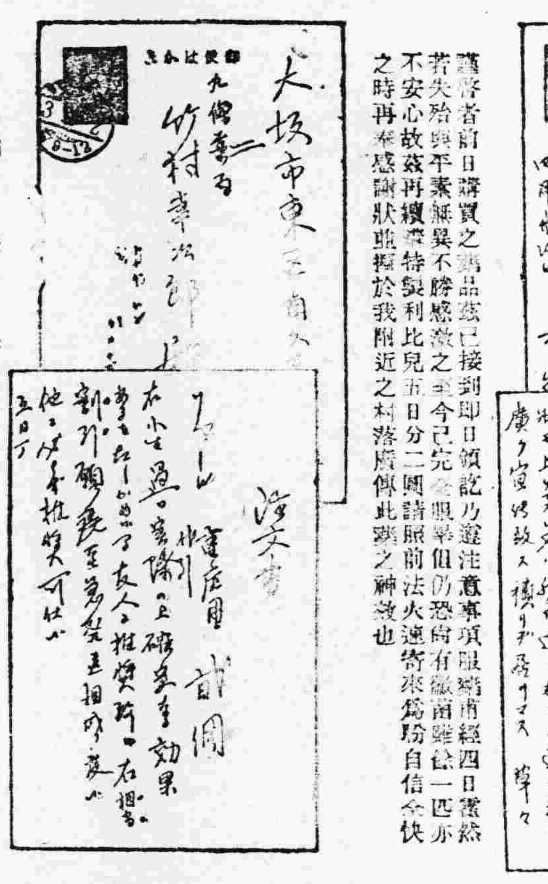

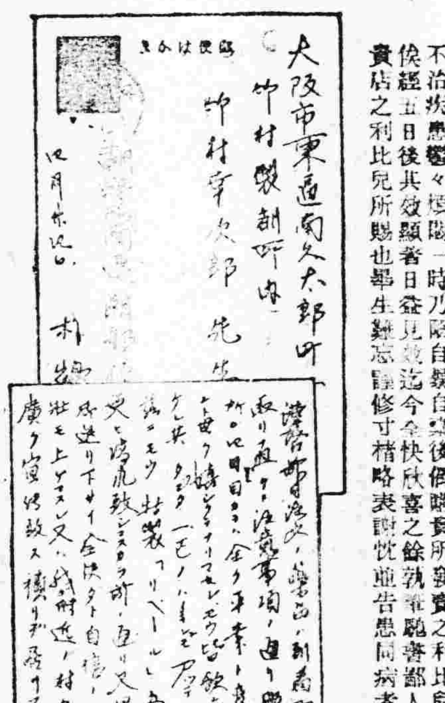

敬啓者前日購買之藥品茲已接到即日領訖乃遵注意事項服藥甫經四日雖然若失殆與平素無異不勝感激之至今已完全服畢但仍恐尙有黴菌雖餘一匹亦不安心故茲再續寄特製利比兒五日分二圓請照前法火速寄來爲盼自信全快之時再奉感謝狀並擴於我附近之村落廣傳此藥之神效也

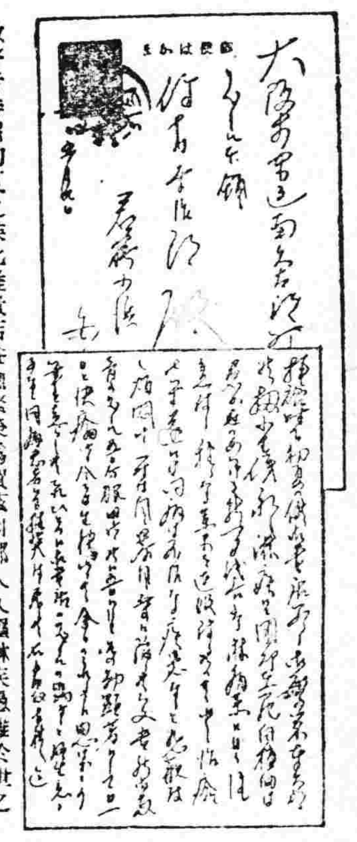

敬啓者時屆初夏之候比維貴店益愈繁榮爲賀茲因鄙人久罹淋疾恩難於世之所有披紙上登載白檀油淋藥甘日注意連服種々藥品然終未獲癒遂自歎爲不治疾患鬱々煩悶一時乃陷自暴自棄後偶購貴所發賣之利比兒五日分服用俟經五日後其效顯著日益見效迄今全快欣喜之餘執筆略書鄙人得享幸福皆貴店之利比兒所賜也畢生難忘謹修寸楮略表謝忱並告患同病者有所問津焉

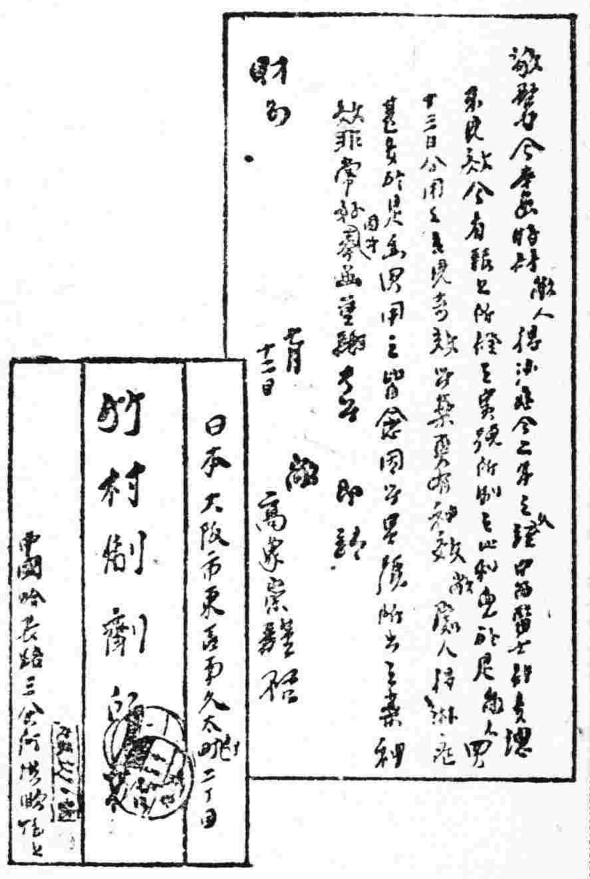

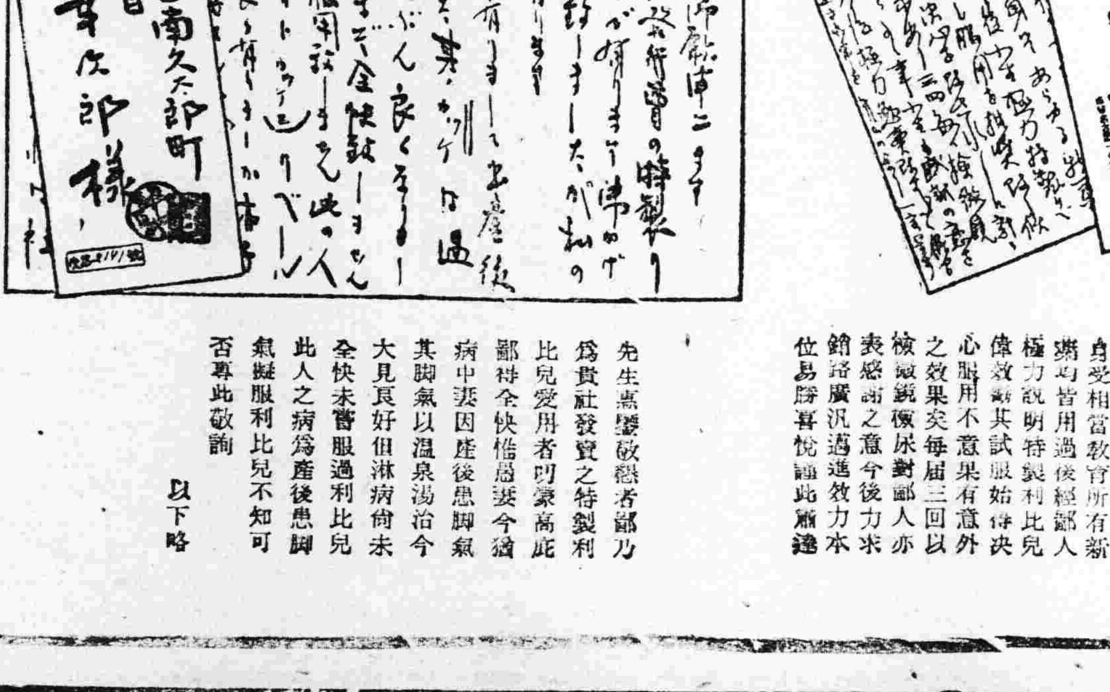

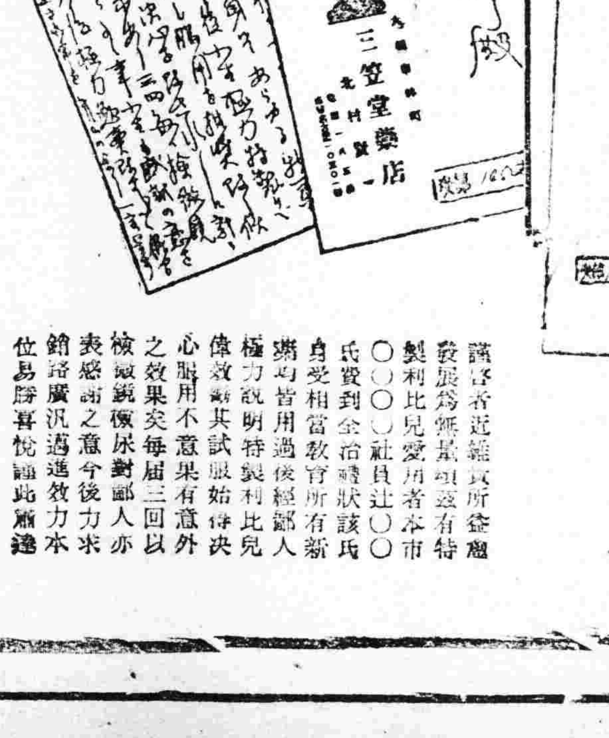

敬啓者前接賜札謹告戒懇謝莫名其後服用鄙人自三月二十五日起始服藥每屆一星期檢尿及檢黴劑檢查至昨三月卅一日到〇〇〇醫務局檢查那尿結果以西玻璃瓶盛尿檢查前玻璃瓶尿稍々透明尿中浮遊膿樣之淋絲排出將膿取出以檢微鏡診視結果較一星期前菌類大見減少殆乎不見菌類益信藥効顯著加意療養以期全治謹此推薦並賜

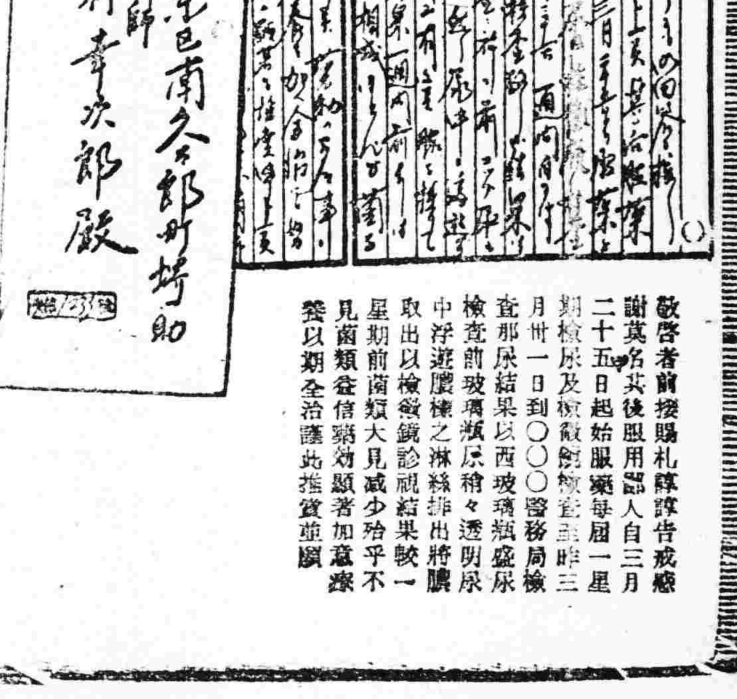

謹啓者近維貴所益愈發展爲無量頌茲有特製利比兒愛用者本市〇〇〇〇社員辻〇〇氏贊到全治禮狀該氏身受相當教育所有新藥均皆用過後經鄙人極力說明特製利比兒偉效勸其試服始得決心服用不意果有意外之效果突每屆三回以檢微鏡複尿對鄙人亦表感謝之意今後力求銷路廣汎邁進效力本位易勝喜悅謹此肅達

先生惠鑒敬懇者鄙乃爲貴社發賣之特製利比兒愛用者四蒙高庇鄙荷全快惜愚妻今猶病中妻因產後患脚氣其脚氣以溫泉湯治今大見良好但淋病尙未全快未嘗服過利比兒此人之病爲產後患脚氣擬服利比兒不知可否尊此敬詢

以下略

藥價

特製利比兒	
烈性用 五日分	金貳圓
七日半分	金參圓
十三日分	金五圓
廿七日分	金拾圓
輕性用 利比兒 五日分	金壹圓
十日分	金貳圓

利比兒 批發 郵購書 重定用 代引 二圓

右部人前曾實際試用確有神效故特勸友人服用請火速發下實爲企盼定爲特勸他人以資銷路擴張專此函購

批發店

奉天小西關 井上誠昌堂
奉天小西關 佐藤廣濟堂
大連市浪速町 日本賣藥會社
哈爾賓傅家甸 長壽堂藥房
哈爾賓石頭道街 原田大藥房

◎內地海外到處之藥店皆有販賣

總發行處 大阪市東區南久太郎町堺筋 竹村製劑所
藥劑師 竹村幸次郎
振替大阪三六〇番

桂民發展經濟之籌謀

梧州訊云。我國經濟。自帝國主義者向我施行侵略以後。無論海關壚稅金融事業。均受外人把持羈勒。近來民生之凋零。財力之窮竭。究其原因。亦由於經濟之受壓迫。故國內有志之士。咸亟亟致力謀經濟之發展。桂省僻處邊陲。衡較富量。固不敢仰視他邦。惟輓近崇尚歐化。致外貨充斥。入超之數。月或數百萬元。倘長此不圖。國雖未不成爲國。而省已不成其爲省矣。現目該省具有經濟學識之同志。睹此情形。惄然憂之。乃由廖秉鈞。覃懋材包公瀚等。發起組織廣西經濟研究會。冀集衆人之學問心思。併力以謀本省經濟。推而及全國。競各個之技能。供政府社會之採擇。該會現已得桂省主席黃紹雄之贊助。不日即可成立。並聞該會成立後。擬在各處設立分會。俾羣策羣力。以研究新經濟之設施云。茲將該會修正妥當之簡章錄後。以供有心中國經濟學者之研究焉。(廣西經濟研究會簡章)第一章定名。第一條。本會定名爲廣西經濟研究會。第二章。宗旨。第二條。本會以研究經濟學理。蒐羅經濟事實。作成有系統之理論。貢獻於社會爲宗旨。第三章。會址。第三條本會會址。暫設於南寧馬草街道路協會。第四章。會員。第四條。凡本會發起人及贊成人皆爲本會基本會員。第五條。凡同意本會宗旨。願遵守本會章程經本會會員二人以上之介紹。皆得爲本會會員。第六條。凡本會會員皆有選舉或充當本會職員。及閱覽本會書籍刊物之權利。第七條。凡本會會員。皆有投稿本會刊物。及遵守本會簡章之義務。第五章組織。第八條。本會設執行委員會執行本會。一切事務。辦事細則另訂之。第九條。執行委員會以委員長一人。委員若干人組織之。第十條。執行委員會由本會全體會員大會票選。委員長由委員互選。每一年改選一次。第十一條。執行委員會設總務調查出版三股。(一)總務股。掌理會議及其他不屬各股事項。(二)調查股掌理本會一切調查事務。(三)出版股。掌理編輯印刷及發行刊物事項。第十二條。本會總務股長。由本會執行委員會委員長兼任。其他各股長。由會委員互選。第十三條。本會各股。如遇事務繁多時。得提由委員會請用僱員幫助。第六章。會議。第十四條本會大會分。(甲)常會每年一次。(乙)臨時會。由有會員十人以上之提議。得會員三分一之附議。由執行委員會召集之。或執行委員會認爲必要。亦得召集臨時會。第七章。經費。第十五條。凡本會會員。應繳納入會基金五元。作爲本會基本金。第十六條。本會經費有不足時。得募集補充之。第八章。附則。第十七條。本會有未盡適宜由會員三分之一請求。或執行委員會之提議。得提出本會修改之。第十八條。本簡章自大會通過日實行。

贛省裁厘實行

南昌訊云。贛省原有統稅局(即厘金局)四十九處。連暫時茶稅局二處。則爲五十一。全年收入四五百萬元。收入最多者爲湖口。二套口。景德鎮等局每年均有數十萬。今日爲省務會議之第一三九次。財政廳提議。(一)擬裁撤南昌。三江口。白口塘。硝石。市汊。滸灣。瑞洪。謝埠。宜春。虔昌。鄱陽。李家渡。角山。慶豐。都昌。南城上饒。良口。姑塘。信豐。德安。瑞昌。古縣渡。鎢門嶺。星子等廿六稅局案。議決通過。定期本月十五日實行。以半個月爲籌備結束時間(即自今日起至十四日止。)(二)擬裁撤內地商捐案。議決通過。定於十一月一日實行。(三)擬裁撤米捐總分局及査驗所案。議決通過。聞撤後即由財政廳擬訂適合民生原則之稅則。以資彌補。聞省政府之毅然出此。多係主席朱培德及財政廳長黃實在京議定之主張。蓋以如欲貫謀建議。非首先實行裁撤捐稅不足以蘇民困而謀建設。現在統稅弊竇。簡直無可救藥。層層剝削。商民所受痛苦。不堪言狀。縱不裁撤。亦無異已竭澤而漁也。

朱兆莘抵京

上海訊云三十日午朱兆莘赴京。朱弟任爲長崎領事東(一日)由滬啓程赴任。

察政府成立

察哈爾電。察哈爾省政府定一日舉行成立典禮。代理主席。楊愛源。即日任事委員彭贊襄等均宣言就職。

劉峙等請軍需獨立

北平訊云。劉峙顧祝同等會電南京軍事委員會。制定軍需獨立制度。茲覓得原文。照錄於下。南京軍事委員會。總司令蔣鈞鑒。竊以軍需爲軍隊之命脈。無論平時戰時。皆足以影響全局。且內容繁雜。欲整理盡善。在在需乎專門人才。我軍成立以來。爲一時之便利軍需遂爲領兵官所兼轄。夫領兵官在戰時之忙迫。固無待言。其在平時訓練整飭。均須熱計。而嚴督之今再累以經理之責。烏能求其專心治軍乎。假使領兵官而非廉正者。則操縱餉糈。將飽兵饑。敗軍之兆。任用私人。其貽誤亦非淺鮮。抑或領兵官公正廉潔。只緣軍需制度之不良。餉糈偶有不濟。亦難免部屬之疑猜。坐是將不能行其威令。不能達其效果。苦衷內蘊。莫可言宣。凡此種種。皆軍需不獨立有以致之也。職等蓄念已久。現值外患日亟。整軍經武。刻不容緩之際。不得不籲鈞座。且行制定軍需獨立之制度。明令實施。以救流弊。嗣後各師軍需處。直轄于中。央軍需機關。使軍需自成一貫之系統。審核整理。分費易就緒。領兵官得專心治軍。分功並進。不待期年。必有異效之可觀矣。職劉峙顧祝同錢大鈞蔣鼎文曹萬順叩梗印。

何鍵離衡北上

漢口何鍵，李宗仁之召。即日來漢。豔(廿九日)已離衡州。赴長岳。

敬贈

◎子宮病症自醫自治

◎婦人一世衛生良書　函索即寄　不取分文

敬啓者、敝藥房爲救濟患子宮病婦女起見。特贈「婦女病治療法及神効錄衛生小書」計八十頁。裝訂優美解釋詳明、凡講衛生婦女不可不讀也。

子宮病之病狀

子宮病症。種類甚多。最普通者。爲腰部緊脹。胸膈滿悶。下腹疼痛。手足冰涼。肚疼腹墜。尿意頻來。腰酸腿脹。頭痛發熱。耳鳴目眩。便閉心跳。夜安不眠。行經腹痛。經血不調。前趕後錯。血色不正。粘如濃液。是即白帶。夫白帶有透明如水者。有白如鼻湯者。有赤黃者。有黑紫者。有含血質惡臭者。有每日流出量極多者。有月經前後量極少者。如此種類之不同。槪皆因病症急慢所致也。

中華民國東省名醫　劉先生喜容

量多者乃病症已重之確證。亦即子宮外膜炎、子宮頸管炎、子宮實質炎、喇叭管炎等症之先兆。婦人諸賢、萬不可以赤白帶爲無關緊要。而忽略之。致招後悔無及也。

中國名醫證明命之母及座藥補球神効

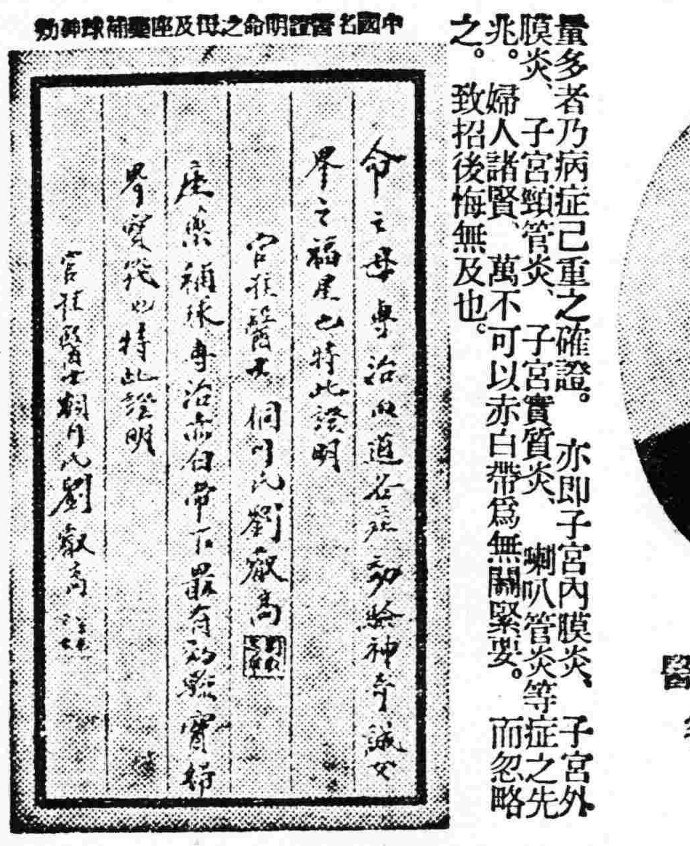

赤白帶下之害眞可恐懼

赤白帶與子宮病關係極爲密切重大。其所以可怕者。因赤白帶不但使女子不能盡應盡之職務。並妨害妊娠。赤白帶含有強酸性。殺害精虫。斷絕妊孕。即使倖懷胎。亦不能十分發育。必致中途流產小產。其害不只此也。如久患此症。消耗體內之血液。起貧血症。身體衰弱。面容憔悴。呼吸困苦。心神不定。手足疲勞。元氣喪失。四肢倦怠。胃弱胸滿。精神不振。易受感觸。嫉妬。心重。愛情變遷。失眠斷力。隨意任性。神經過敏。腦筋衰弱。肝氣鬱悶等症。皆由子宮病而生也。如再置之不理。病毒侵犯腎臟、腹膜、心臟。而繼而危及生命。

不知者不幸

世間有五年十年久受病苦。遂至自暴自棄者。亦有多方治療。均無效驗者。概皆因缺乏衛生知識而然也。如明悉疾病之來源。適用相宜之治法。必能全癒。現代婦人科名醫佐藤、北島、西牧三醫學士。及增田醫學博士。共著婦人病治療法一書。詳述肝氣血道如何治療。子宮病之特徵如何。婦人病如何自宅療治。外表似無病婦人如何不能妊孕。赤白帶之治療法如何。經血不調應如何。其他關於女子一生事項。無不應有盡有。詳細懇切說明。凡讀此書。即知如何病症。應如何治療。法方簡便。易於實行。既往數十年間。得按是法治癒者。不知凡幾。

治病宜速不可猶豫

子宮病內服藥、命之母。外用藥補球。均爲罕世靈藥。信用昭著。人所共知。今頒發此藥。用以濟世活人。幸莫大焉。

藥價　一圓　二圓　三圓　五圓　十圓　二十圓

日本東京京橋區新榮町四丁目一番地　命之母 補球 本舖　總發售處　笹岡省三大藥房啓

電機

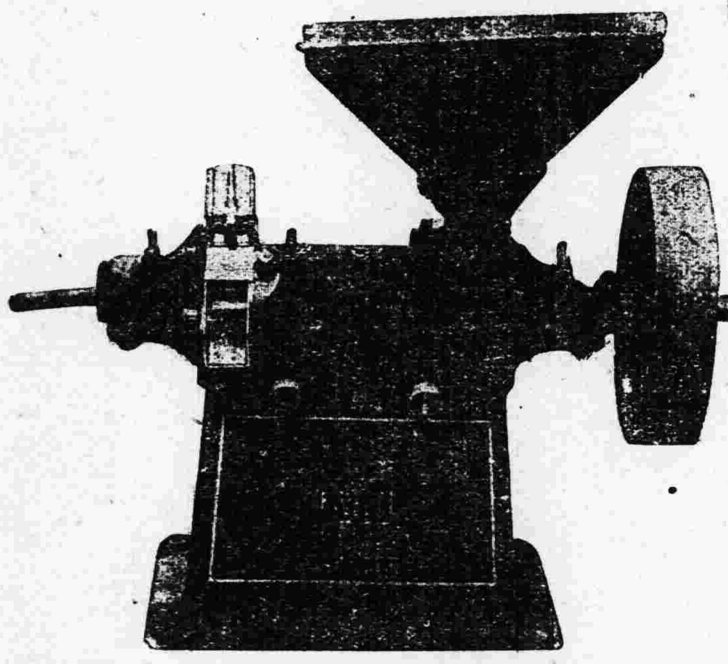

秋月式大型精米機

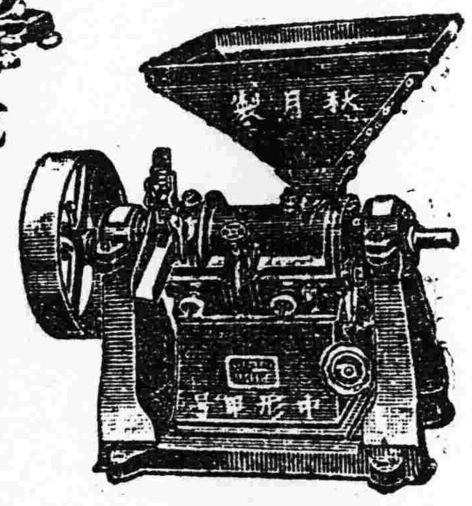

月式中型　甲號精米

木炭瓦斯發動機、石油發動機、皮帶贰一式、諸機械一式、

奉松島町日本站公園西大路西邊　栃木洋行　電話八九三番

丙寅海外貿易公司

中國電話　日本電話　九五〇　二零八　三八四　二二一

機械部　小西關電車站

本公司代理歐美著名各大火車製造廠家推銷各種新式機關車頭花車貨車鐵篷車鋼軌叉道及一切應用材料

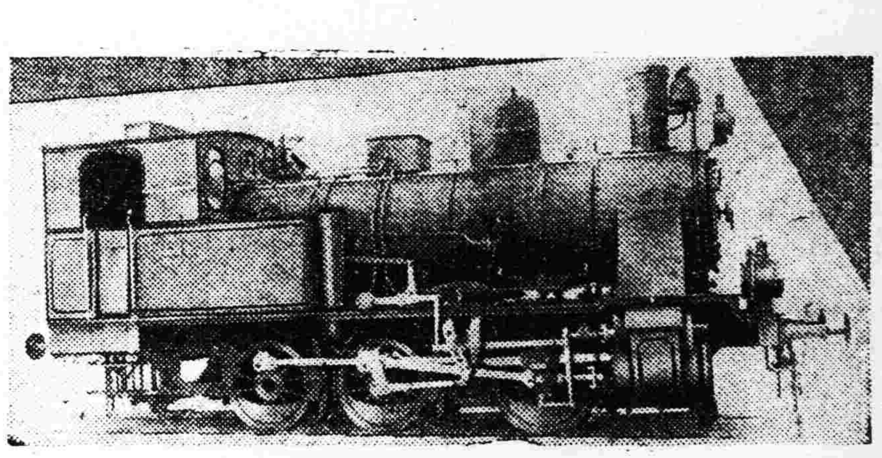

且敝公司經辦東省各處鐵路車頭材料甚多經驗稍富倘蒙詢購估價極其迅速

各種傢俱器皿一概俱全

售價低廉　各界贊許　如蒙惠顧　竭誠歡迎

船　大連市浪速町三丁目　船塚洋行　電話 四三七九番 七五四三

BSA Motor&Pedal Bicycles

各國自轉車及各種零件　大批發

售價低廉　與衆不同　品質精良　各界贊許　如蒙惠顧　竭誠歡迎

住址　奉天大北門裡　昌和洋行　支店　大連、天津、哈爾濱

光晴 靈眼水

廣濟堂製

每瓶附屬玻璃滴管藥布掃臉小銅絲

此藥水者環球上特强効驗高貴眼藥按分配合所以惱眼患者諸賢採用靈眼水雫滴病眼即不日回復光晴澄瞳決無誤矣

耑治功驗　火眼。風眼。花眼。淚眼。爛眼。紅眼。塵傷眼。勞眼。老眼以及一切眼病

「特乞利用」　奉天小西關、日本站　奉天 佐藤廣濟堂

「有名各西藥房必有代售」

九重縁香皂

新時代　之文化生活　衛生經濟上之最適品　惟有九重香皂堪爲　貴家庭之化粧　與沐浴　品質本位　請常用之

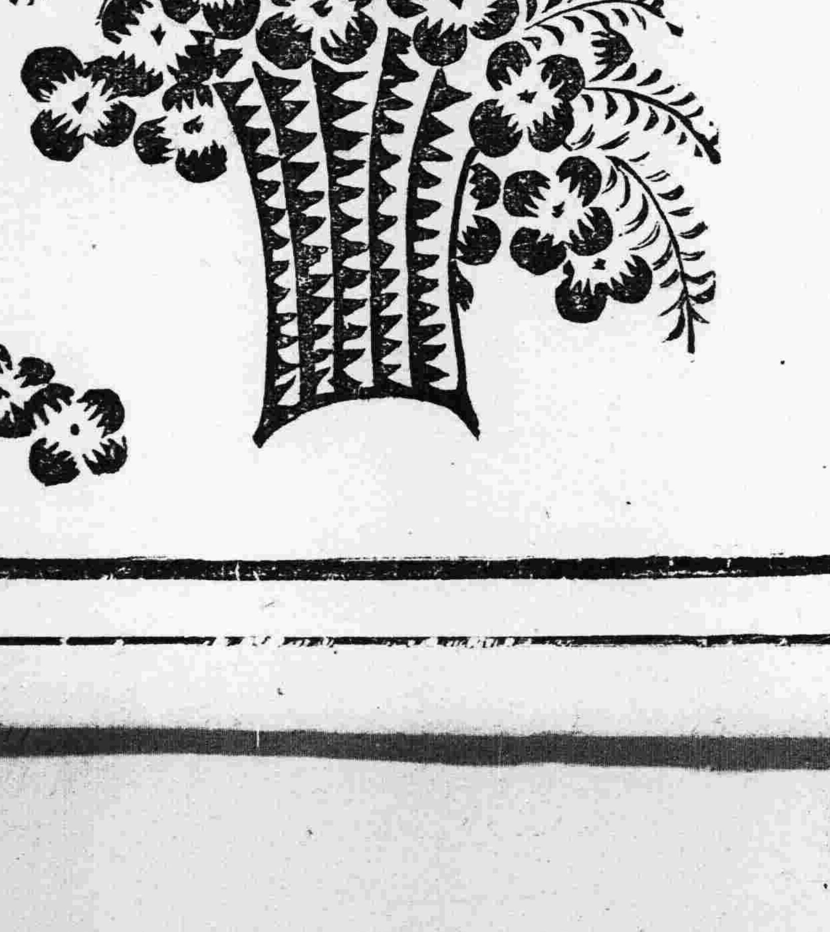

國際運輸株式會社

資本金 壹千萬圓

營業科目

一、海陸運送及運送辦理營業　二、倉庫營業　三、代辦及保證行爲　四、包辦勞力　五、委託購買業　六、直接或間接運送　七、關於資金之供給關聯前各項一切之業務

專務取締役　黑田誠

本社　大連市山縣通二二一番地

信略號ダイレンマルン、電話代表番號三一五一番

振替貯金口座大連七八番、郵便私書函大連局七三番

支店出張所　大連、營口、奉天、安東、沙河鎮、鐵嶺、開原、四平街、鄭家屯、洮南、泰來、通遼、長春、吉林、哈爾濱、下九台、松花江、伯都納、楡樹、雙城堡、傅家甸、安達站、滿洲里、昂昂溪、一面坡、龍井村、局子街、天津、青島、上海、浦鹽、釜山、草梁、統營、大邱、仁川、京城、平壤、新義州、元山、葛麻、興咸、清津、會寧、上三峯、潼關鎮、臺北、基隆、高雄、東京、神戶

株式會社 大連機械製作所

製品　鐵道車輛、鐵道路線附屬品及信號裝置、鐵橋鐵桁、鐵骨家屋、豆油容器、暖爐類。

要目　汽罐。汽機煙突。各種機械類設計製造据付、鑄鋼。鑄鐵並眞鍮鑄物。酸水素瓦斯。

本店　大連市沙河口臺山町　電話 代表呼出番號九一五一番 夜間及長距離九一五三番

支店並分工廠　奉天西塔大街三丁目(電話二〇三番)

歐美生乳藥

此藥善行氣血能使乳腺暢達乳汁濃厚有力服用一瓶後乳汁源源而來能增長八倍之多百服百驗誠生乳之靈藥也(定價每瓶現洋壹元貳角)

代理店　吉林東升達　吉林德生藥房　長春泰和藥房　長春中西藥房　長春興亞藥房　義縣同昌魁　營口東昌　懷德縣福盛錢　公主嶺三合公　鄭家屯天合興　四平街同華鑫　八面城彩裕隆　遼陽天成　下九台中勝醫院　營口元勝川　開原德祥厚　長春耀廷大藥房　海城華西藥房　大石橋衛生堂　蓋平恒裕復　熊岳同興順　向陽山四盛合　松樹驛福合成

總發行所　奉天城內鼓樓南　歐美大藥房西號

分號　鐘樓南路東　亞洲大藥房

江西建設費

南昌訊云。朱培德由京返贛後。首先將所部第三第卅一兩。軍縮編爲第七第十二兩師。昨日朱率同第七師長王均。及壯副官長何誠等赴潯。檢閱第七師第廿旅(原第八師)縮編狀況。不日即可返省。中央委員李烈鈞。原籍江西武寧。前向中央政治會議辭職。並有電致贛省政府。擬即返贛原籍。稍事休養。朱暨各委員得電後。比即覆電李氏。表示歡迎。至現在江西訓政時期。積極進行建設事業。預算委員會刻已組織成立。前曾推定財政廳長黃實爲該會主席。茲黃以整理財政。事務繁冗。所有主席一職。已向省府請准以新任省政府委員周貫虹暫代。惟以前建設經費。爲數甚少。故自本年度始。決將一切政費。極力節省。關於建設經費。將增至三百萬元。以期建設計劃。均得見諸實現。現各項預算。刻正在審查中。大約月內。可以完全審核。提交省縣會議通過。至肅清贛之西北共匪。則擬聯合湘鄂粵等省。將此四省交界之處劃爲特別區。另由中央遴選專員。指揮四該省剿匪部隊。庶可肅清共匪云。

綏遠各團體 謝賑送棉衣

北平訊云。閻錫山總司令因綏區連年兵旱爲虐。災情奇重。特發給綏區災民棉衣萬餘套。綏區災民得訊後。該省各機關特於昨日代表全綏人民來電道謝。茲探得其原電如下

北平總司令閻鈞鑒。艷電奉悉。仰蒙軫念災黎特頒棉服。從此春風遠被。民歌挾纊之温。愛日咸欽。人少無裼之嘆。除遵電派員前往分別請領。趕速散放外。謹先代綏區八十萬災民。恭電鳴謝。伏乞垂鑒。綏遠全區賑務督辦李培基。總辦陳宥貲。會辦馮曦。仇曾詒。祁志厚。綏遠全區旱兵災救濟會會長范瀛洲。孔昭攸。綏遠總商會會長郭象德。綏遠全區教育會長閻偉。綏遠賑災委員會農會。全叩效印。

調查永定河之計畫

津訊云。本市華北水利委員會。定於本月五日。派員出發調查永定河上游。茲錄該會之調查永定河上游計畫大綱如左。

調查永定河上游大綱

調查之範圍(一)永定河本身應由官廳起。溯流而上。爲調查之範圍。(一)永定河之主要支流桑乾河。洋河均應調查。(一)其他重要支流。均應隨時調查。

調查之目的(一)考查該河上游及其支流挾帶沙泥之原因。(一)就各河源頭。或其流域內。研究適宜之方法。遏止或減輕其沙泥之流入。(一)建築防潦水庫之準備。(一)發展水力工程。(一)實施灌溉工程。

應行調查事項(一)關於流域內之要點。(甲)氣候溫度之最高最低及平均數。風力風向之記載。雨量之調査。(應盡力向各地各機關索抄確實記載。)蒸發量之强弱。下雪結冰及解凍之時期。解凍時雨期之久暫雨量之多寡。(乙)地形。地面性質或係凸凹。或係平陽。或係荒壤。或已開植。流域內之高度。地面坡度之大小。各地土質之種類性質。林森概況種植之種類。開墾面積之略數。池湖之多寡。村鎮之位置數目。居民之略數。(丙)地質。地面及地下土質之結構及性質。並應隨時隨地。挖取土石樣樣。帶同試驗。(丁)農業。農業之種類及性質。生長之時期。是否施行灌溉。每畝之出產量。生長期。需水之多寡。(一)關於各河本身之要點。(甲)經過各河之平面略圖。及沿河附近之地形略圖。各河之大概寬度。(乙)各河底大概傾斜度。(丙)各河須逐段測繪標準斷面形。(丁)斷面圖上須記明高水位及低水位。(戊)各河大水及低水時。流量與時期。(己)河岸及河底之物質。(庚)各河之刷蝕。淤漲。變遷。

調查水庫應行注意事項(一)水庫適宜之地。必有一寬廣之山谷。其下復有較狹之山澗。即於其地建壩蓄水。山谷坡度。不宜太大。俾較低壩身有較大容量。山谷之內。並須村鎮不多。墾地稀少。俾免盡受淹沒。(二)壩之位置。須注意於安全及經濟兩端。(一)須有地層構造堅實之處爲壩基。(二)須沙石木等及一切建築材料附近之地。(三)須搬運一切材料川具。易於到達之地。(一)測繪水庫之大概圓形。俾便估計其容量。(一)水庫地點。最大洪水量。可調查上游流域之面積。最密之雨最流域內蒸發滲透量等估計之。(一)推測因築壩上游水面昇高。所達之地點。並其影響。(一)調查水庫區域。及上游附近兩岸之地價。築應行遷移房舍墳墓之償價。(一)研究排洩水庫過量洪水之方法及建所。(一)與水庫有關之事項。注意利用蓄水灌溉。發展農業。可參照應行調査事項丁條所載」。詳細調査。並須注意開發水力。關於此點。應調查當地各項實業情形。有無需要及需要水力之時期。

技正應照上列大綱。或採用其他妥善方法。指揮所屬職員。協同進行。每週應擇要報告一次。事畢。須總報告一份。詳列調查所得資料及圖表等件。技正並應就實地調査所得。加以意見。詳述下列各項。(一)永定挾沙沈澱之種種原因。及防止或減輕之種種方法。(二)建築防潦水庫之研究。並估計其價值。預料其效用。(三)發展利水灌溉工程。及水力工程之推論。

中比交涉形勢

南京訊云日前比代辦紀佑穆到京後。已與王外長開議修訂新約。對於領事裁判權。允在正約條文中。聲明放棄。以示讓步。及親善之意。但須同時用換文正式聲明。其實行放棄之期。與任何他國一律舉行。聞王外長以德俄奥等國均已先後放棄。並無稍受影響。力主比國即予放棄。不必另行換文。聲明暫予保留。惟比紀代辦以無權允許爲詞。仍須請示政府。且以比政府對於僑華比人之法律地位。頗欲維持與他國僑民同等待遇。故雖不主爭先實行放棄。然亦不願撤消落後。大約此事尚須繼續討論云云。

滿鐵技術研究所檢定第一位優良品

防止煤烟 完全燃燒

榮光火爐子

以十五斤之煤有下列之溫度

大型 中型 小型 (華氏七十五度) 保溫十時間 保溫八時間 保溫六時間

爐條子鋼鐵製無論如何高熱絕無熔解破壞之慮

此種火爐子乃增補向來流行之火爐子諸缺點與諸短所更加以學術的及技術的改良研究洵天下第一優秀品

有普通製與剛亮美麗製二種

有接待室與事務室專用型與家庭用厨房兼用型之二種

代理店

大連監部通 福幸公司　四平街仁壽街 橋本洋行
哈爾賓埠頭區 日露實業會社　鞍山北二條町 福井洋行
安東市場通 頭川洋行　開原大街 能地洋行
旅順乃木町 喜野商會　公主嶺花園街 濱田洋行
長春日本橋通り 林洋行　遼陽昭和通 天泰商會
撫順六條通 樺島清　營口新市街 山住洋行
奉天浪速通

滿洲總發賣元 合名會社 藤田洋行 電話二二四〇・二一四〇・三四三

吸烟人適用之

斯毛克牙粉

用牙刷牙粉擦本不是爲風流斯文的事 像那好幾同樣上粉子 白的刷子呆々的瞧 叫這樣人用這牙粉 那可就太暴殄了 斯毛克只有了一罐 就足用一個月 不要再外了

滿州總經理 大連市大山通 泰東洋行

11

老當益壯

年老之人欲求健康以娛晚景惟有常飲赤玉牌葡萄酒當得無限佳趣也

美味 滋養 葡萄酒

赤玉牌葡萄酒

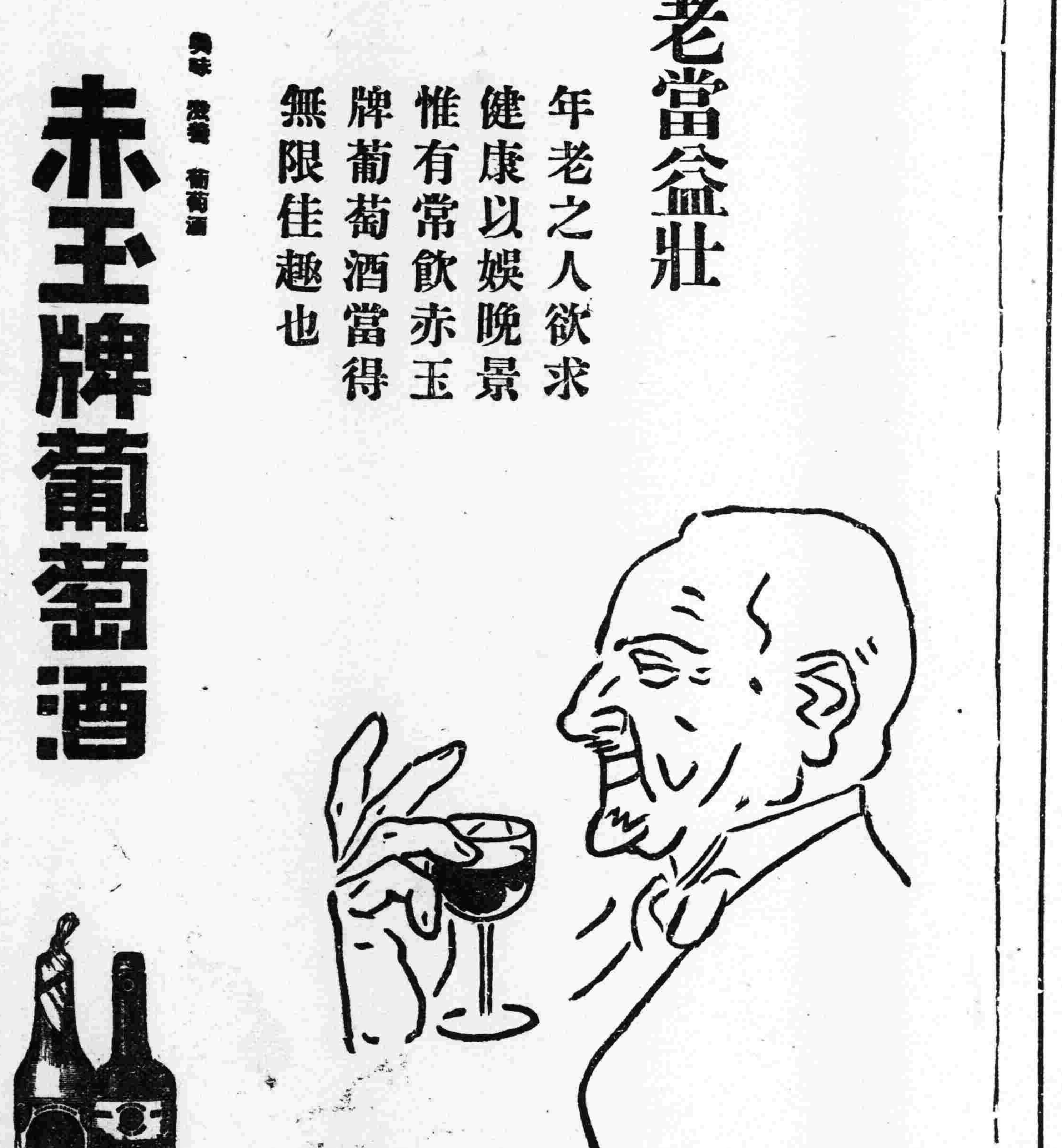

C104

我的氣色眞好的極了

婦人妙藥『妹司丁』之効驗

請看我的臉上氣色 光澤而美 請看我的身體强壯有力 四肢溫媛這是我賴妹司丁之功効而得之者 今特將我從前的身体 瘦如乾柴 臉上青色的實話 詳說于下 我記得十年之前 不知何故 我的身體時見困倦 眠也不睡 食也無味 漸漸只見身体衰弱 其初不以爲意 下雨颳風之前後 或於月經之前后 必見頭痛 或見寒見冷 喉中乾渴 腹部作痛 又腹中結成一團 不知何物 我的心中著急起來 也請醫生來診脈 家中各人無不憂慮我的身体 或請醫生 或買丸藥 囑我服之 我於初時異常歡喜 很聽人人的話 錢也費了 總不見什麼効驗 或心中也想定了 世間之藥與我無緣 醫生也不請 丸藥也亦不服了 過了五六年 自己摩四肢 只有一層皮裏着了骨頭 臉上更青而浮 日則不想食 夜則未合着眼而先夢 心間亂跳 我自己以爲不能治的 於是置之不理 剛剛有十年的時日毫無快樂 有一日來了一位 從日本回來的友 「閒談之中 一見我的臉上氣色 問我的病 餚提說道 婦女患病 非服妹司丁不可 妹司丁能治婦女難症 我在日本已見許多人得妹司丁之力 全治了其病 今幸得買妹司 丁的日本商人運至各國 我們中國 也有分售處 快買而服之 不可再誤時日了 我聽友人之言 不甚相信 該友人又不足爲醫生 又不足知道我的症 我含笑而惑之耳 過了數日 忽然腹部 痛的很利害 在床仰伏 實在難以抵著 其時 我家的人說道 痛成如此 何不買妹司丁而試之 我於其時 因痛實不知說甚麽 只得點頭而已 不一時 已買妹司丁回來 用滾水沖了 一盅飲了 略爲止痛 但於飲妹司丁之時我以爲是濃茶 止了痛之後 纔知道是妹司丁 於是連服了六天 食物知味 眠而無夢 腹中團結之物 似乎活動起來 如此再買妹司丁連服之 前後合計已有一個月之久 腹中團結之物 已不知從何去了 周氏等張氏說完了而曰 有之哉有之哉 丁妹司丁之功 非獨能治病症 如不受孕者服之亦得懷姙 以致今日常服妹司丁之婦女 於地球上實在不少 今已見諸藥舖中 接收各地的人 服過妹司丁 已得其效者 寄來的感謝書堆積如山 今中國各地的藥舖 也有代售的其總售處就是 大連山縣通一丁目 順和公司大連支號

妹司丁藥價 六天分 金壹圓・十二天分 金貳圓・二十天分 金參圓

重症用特製 十天分 金參圓・二十天分 金五圓五拾錢・一個月分 金八圓

經理所

奉天四平街 大德生大藥房	奉天鐘樓南 中西大藥房	奉天鼓樓南 歐美大藥房	奉天鼓樓南 永年大藥房	奉天鐘樓南 歐美大藥房	安東中富街 東盛增號
鐵嶺銀樓西 平記大藥房	長春北門外 中西大藥房	長春北門裡 興亞大藥房	遼陽什字街 天錳成	營口二道街 中西大藥房	營口魚市口 五洲大藥房
營口永世街 興亞大藥房	營口西大廟 義興成余記	吉林糧米行 五洲大藥房	瓦房店新市街 德記大藥房	大連市監部通 華泰大藥房	大連市奥町 華西大藥房
西崗子永樂街 德記西藥房	普蘭店平安街 德順藥房	金州城裡 德記藥房	西崗子平和街 廣生堂	海城城裡 華西大藥房	鳳凰城南街 中西大藥房
天津估衣街 藻記公司	北京大柵欄 華美大藥房	北京大柵欄 老德記藥房	北京前門外 中美大藥房	天津日租界 同春大藥房	其他各埠大藥房均有代售

清血解毒　喜肥力

凡人之生長皆賴乎血液之週流而血液之週流乃所以健康肢體舒展氣管之關要也故血液稍有虧損體質因之衰弱敵染力纔之而減少外毒遂乘虛而入即醫書所謂血勝毒則毒敗之血敗毒則勝之實斯理也然毒性不一毒質各異論毒之最烈者莫甚於花柳毒也輕則害及終身重則傳遺後嗣設治之不善即有性命之虞凱輯氏兄弟大醫生洞覩斯情實難袖手故採選上等清血解毒藥材經專門化學藥劑師提取精液毫無雜質藥性溫和而不猛效力宏富而不燥爲遠和者易於飲服實係清血藥中之一大王也凱輯氏兄弟大醫生聖藥喜肥力係清血解毒無上之佳品此藥功能清理血液洗除週身之濕毒及諸種潰瘡使病者添置白血球增加敵染力發達筋肉活潑血液專能滅遂毒質使毒循序而出不遺根基凡服此藥者定能脫離病域而登壽世非虛語也凱輯氏兄弟大醫生內服清血解毒喜肥力

主治清血解毒除淋化瘤。皮膚斑點。梅毒痂瘡。骨節疼痛。癩症背瘡喉鼻腫亂。升頂歸後。梅性痔瘡滑。癱瘓脚氣。毒性結核。軟便痔疾。血分不清。虧氣虧血。男婦各種。癆虛及。婦女花柳梅毒症。或毒性不孕或因毒閉經。或梅毒化胎。或子宮作瀉。或毒串終身不孕。赤白帶下。信水差前差後或終日淋漓不止。以及脫落毛髮。頑毒痔瘡。喉痛音啞。毒染耳聾。或梅毒入骨。一經服用。百毒俱消。血液立清。元氣恢復其身體繼之而壯設無病之預防。或疑似之毒症。及直接傳染。間接傳染。均可服用。故西人每以凱輯氏兄弟大醫生聖藥喜肥力均贊爲血清誠哉斯言也。

中華代理店

北京各大藥房均有經售　天津各大藥房均有經售　通州心順成　營口萬順成　營口義順成　綏中縣東和堂　義縣大增堂　錦縣福金生　唐山安大藥房　秦王魯永織昌　山海關公和祥　煙台福興堂　興城德興昌　旅順仙之堂　旅順大德堂　金州志義藥局　瓦房店天和堂　呼蘭河天和堂　海林站會榮福

奉天日站濟堂　奉天北市場恆濟堂　奉天中西大藥房　奉天和勝泉　奉天裕慶德　奉天大吉祥　奉天萬生堂　奉天同利生　公主嶺三合公　四平街天德堂　開原德祥原　遼陽義和堂　營口中西大藥房　營口義興成餘記　營口洪春堂　營口天和堂

千金寨德泰興　梨樹縣天德堂　本溪湖春和盛　安東人生東　安東福興堂　鳳凰城大德生　石平盛春義　大石橋藥合祥　海城德增福　大連西崗廣和堂　大連西崗天和藥房　大連華泰藥房　大連華西藥房　烏儿臺盛發祥　橫道河子天合堂　熊岳新泰興　范家屯德慶和　溝幇子廣生堂

鎮縣福隆永　吉林寶升堂　樺甸天益堂　吉林瑞發祥　吉林育生遠　吉林順義堂　吉林天益堂　吉林世德堂　吉林下九台　世德堂　長春世一堂　長春天和堂　長春城裡同德堂　長春天育堂　洮南縣德慶仁　長春三馬路中西藥房　雞冠山德厚興　張家灣德泰增　雙城縣義合長

雙城縣世昌增　雙城縣世一堂　蘆台大同仁　阿城縣世昌永　江省泰華西藥商行　一面坡德和鈺　昂昂溪育升瑞　安達站萬春堂　公主嶺德泰祥　滿州里德茂盛　呼蘭縣錦和彩　呼蘭縣復合堂　綏化縣和發福　綏化縣聚德西　富克錦永生藥房　富克錦廣和發　加木斯天德堂　西集廠百工藥店

通河縣同發德　甜草崗新來春　欒縣泰成　巴彥縣同發廣　巴縣信記書局　海倫天豐恆　海倫久發長　拜泉華昌照相館　望奎英美煙公司　蘭西芬新藥房　豐樂鎮中西藥房　大來縣通聚成　海拉爾衛生藥房　寧安縣洪順堂　寧安縣永生堂　寧安縣振興堂　寧安縣萬生堂

鐵嶺福合盛　八面城德慶同　遼源德會慶　奉天歐美西號　雙城堡永德堂　大義和文記

設無處購買請將欵寄至駐華總發行哈爾濱道外泰華西藥商行立即奉上不致有誤價目每瓶大洋一元五角打十五元

請吸紅大號香煙

東亞煙草公司

化粧次序　双美人牌香皂　双美人牌洗臉粉　双美人牌雪花膏　双美人牌花粉　双美人牌頰胭脂　双美人牌刷花粉　美人

擦面最宜　双美人牌香皂

使肌膚潤澤增光故擦面最宜洵爲最優良之世界的香皂

五淋白濁必治之靈藥

哈郎淋濁丸

世人欲根治五淋白濁一切之惡症、以享受家庭之樂事、則宜速服哈郎淋濁丸此藥係德國哈郎博士之秘方環球無二之奇劑、其殺菌力異常猛烈、一入腹中則因化學作用以殺滅毒菌其効百發百中眞如神、凡急性淋症之溺澁滯濃汁漏泄痛苦難忍者固無俟論即雖慢性之頑症久經歲月者大抵服用大瓶一個、則可全治、更欲其速治者除服用該藥外宜用哈郎洗淋水洗滌尿道以此兩藥、內外調治則雖極難治之症約三日已覺輕快一星期可全治世之患淋症者、盍速用此良藥以免其痛苦、世上諸君請試服此哈郎淋濁丸以知本藥房言之不謬

淋症聖藥　哈郎淋濁丸

藥價　大瓶大洋二元　中瓶大洋一元兩角　小瓶大洋陸角

發賣所　大連山縣通　順和公司大藥房